

Inhaltsverzeichnis

Der Bevölkerungsbestand

Tabelle: „Die Marburger Bevölkerung im Zeitraum 2012 bis 2016“

Tabelle: „Die Marburger Bevölkerung in den Stadtteilen“

Natürliche und räumliche Bevölkerungsbewegung in Marburg

Tabelle: „Natürliche und räumliche Bevölkerungsbewegung in Marburg“

Altersstrukturen und Geschlecht

Tabelle: „Die Altersstruktur in Marburg“ (Hauptwohnsitze)

Tabelle: „Die Altersstruktur in Marburg“ (Hauptwohnsitze und Nebenwohnsitze)

Alterspyramide

Haushaltsstruktur

Tabelle: „Haushalte in der Marburger Kernstadt“

Tabelle: „Haushalte in den Außenstadtteilen von Marburg“

Anzahl der geringfügig Beschäftigten

Tabelle: „Geringfügig entlohnte Beschäftigte am Arbeitsort (AO) in Marburg - Zeitreihe

Anzahl der Arbeitslosen (SGB II und SGB III)

Tabelle: „Bestand an Arbeitslosen und Arbeitslosenquoten in Marburg - Jahresdurchschnitt“

SGB II

Tabelle: „Personen in SGB II Bedarfsgemeinschaften in Marburg“

Personen in SGB II-Bedarfsgemeinschaften nach statistischen Bezirken

Anzahl der Arbeitslosen (SGB II und SGB III)

Tabelle: „Bestand an Arbeitslosen und Arbeitslosenquoten in Marburg-Jahresdurchschnitt“

Leistungen nach dem SGB XII

Tabelle: „SGB XII – Leistungen 2016“

Leistungen nach dem Asylbewerberleistungsgesetz

Tabelle: „AsylbLG – 2016“

Tabelle: „SGB XII – Leistungen und AsylbLG 2016“

Tabelle: „Aufteilung der SGB XII und AsylbLG - Fälle 2016 nach statistischen Bezirken“

Tabelle: „Aufteilung der SGB XII und AsylbLG - Fälle 2016 nach statistischen Bezirken“

Anzahl der Stadtpassinhaber/innen

Tabelle: „Stadtpassinhaber/innen und ausgestellte Stadtpässe 2010-2016“

Menschen mit Behinderungen

3. Kapitel aus dem Teilhabebericht 2015 der Universitätsstadt Marburg

Quelle: Magistrat der Universitätsstadt Marburg (Hrsg.) (2015): Teilhabebericht zu den Lebenslagen von Menschen mit Behinderungen in der Universitätsstadt Marburg – 2015. Fachbereich Arbeit, Soziales und Wohnen. Fachdienst Soziale Leistungen. Sozialplanung. Marburg

Der Bevölkerungsbestand

Tabelle: „Die Marburger Bevölkerung im Zeitraum 2012 bis 2016“¹

Jahr	Haupt- / Neben- wohnsitz	Gesamte Bevölkerung			Nichtdeutsche Bevölkerung		
		gesamt	männlich	weiblich	gesamt	männlich	weiblich
2012	HW	71.740	33.781	37.959	5.967	2.739	3.228
	NW	6.570	3.090	3.480	172	78	94
	gesamt HW+NW	78.310	36.871	41.439	6.139	2.817	3.322
2013	HW	72.547	34.226	38.321	6.524	3.065	3.459
	NW	5.938	2.811	3.127	158	65	93
	gesamt HW+NW	78.485	37.037	41.448	6.682	3.130	3.552
2014	HW	72.455	34.258	38.197	6.832	3.221	3.611
	NW	5.868	2.722	3.146	167	63	104
	gesamt HW+NW	78.323	36.980	41.343	6.999	3.284	3.715
2015	HW	73.364	35.050	38.314	8.045	4.050	3.995
	NW	5.876	2.759	3.117	169	72	97
	gesamt HW+NW	79.240²	37.809	41.431	8.214	4.122	4.092
2016	HW	73.895	35.300	38.595	8.606	4.362	4.244
	NW	4.582 ³	2.167	2.415	128	52	76
	gesamt HW+NW	78.477	37.467	41.010	8.734	4.414	4.320

¹ Datenbank des Fachdienstes Stadtbüro und Standesamt in Kooperation mit dem Fachdienst Technische Dienste, Magistrat der Universitätsstadt Marburg, Stand: jeweils der 31.12., Bevölkerung mit einem Haupt- und/ oder Nebenwohnsitz

² Anmerkung: Die Bewohnerinnen und Bewohner des Flüchtlingscamps in Cappel waren beim Einwohnermeldeamt gemeldet und werden in der Statistik mitaufgeführt.

³ Anmerkung: die in 2017 eingeführte Zweitwohnsitzsteuer wurde im Jahr 2016 öffentlich angekündigt und hat zum Rückgang der Zweitwohnsitze geführt

Tabelle: „Die Marburger Bevölkerung in den Stadtteilen“⁴

Stadtteil	2013	2014	2015	2016
Altstadt	4.444	4.440	4.404	4.323
Weidenhausen	1.577	1.583	1.553	1.538
Campusviertel ⁵	2.576	2.553	2.524	2.517
Südviertel	7.663	7.704	7.733	7.743
Grassenberg	3.025	2.976	3.034	2.928
Ockershausen	4.691	4.702	4.742	4.731
Stadtwald	1.468	1.512	1.519	1.475
Nordviertel	4.385	4.505	4.657	4.663
Waldtal	1.361	1.376	1.407	1.414
Ortenberg	3.114	3.099	3.073	2.989
Lahnberge	17	20	18	11
Südbahnhof	1.137	1.153	1.143	1.137
Hansenhaus	5.276	5.188	5.343	5.369
Oberer Richtsberg	6.215	6.054	5.922	5.938
Unterer Richtsberg	2.208	2.196	2.223	2.268
Kernstadt	49.157	49.061	49.295	49.044
Wehrda	6.245	6.172	6.206	6.083
Marbach	3.532	3.565	3.573	3.493
Michelbach	1.998	1.995	2.032	2.042
Wehrshausen	726	717	700	710
Dagobertshausen	399	392	385	391
Einhausen	1.116	1.113	1.112	1.119
Dilschhausen	168	170	177	177
Cyriaxweimar	560	578	590	579
Haddamshausen	529	530	517	514
Hermershausen	397	397	403	395
Ginseldorf	807	797	804	796
Bauerbach	1.470	1.478	1.480	1.449
Schröck	1.808	1.822	1.877	1.878
Moischt	1.248	1.242	1.233	1.206
Cappel	7.275	7.220	7.781 ⁶	7.431
Ronhausen	225	227	220	213
Bortshausen	264	265	263	249
Gisselberg	924	930	921	943
Außenstadtteile	29.691	29.610	30.274	29.668
Marburg Insgesamt⁷ (Meldedaten)	78.848 (78.485)	78.671 (78.323)	79.569 (79.240)	78.712 (78.477)

Die Bevölkerungszahlen der Stadtteile wurden vom Einwohnermeldeamt zur Verfügung gestellt. Es ist bei der Betrachtung der Zahlen zu beachten, dass vereinzelt Einwohnerinnen und Einwohner mit einer weiteren Wohnung in Marburg gemeldet sind.

⁴ Datenbank des Fachdienstes Stadtbüro und Standesamt in Kooperation mit dem Fachdienst Technische Dienste, Magistrat der Universitätsstadt Marburg, Stand: jeweils der 31.12., Bevölkerung mit einem Haupt- und/ oder Nebenwohnsitz

⁵ alte Bezeichnung „Klinikviertel“

⁶ Anmerkung: Die Bewohnerinnen und Bewohner des Flüchtlingscamps in Cappel waren beim Einwohnermeldeamt gemeldet und werden als Bewohnende des Stadtteils mitaufgeführt.

⁷ rechnerische Summe, aufgrund von Mehrfachzählungen liegt der Wert über den Meldedaten

Die rechnerischen Summen bei den Bevölkerungszahlen in der Kernstadt und den Außenstadtteilen liegen aus dem eingangs beschriebenen Sachverhalt durchschnittlich über den angegebenen Gesamtwerten, da die Betreffenden mehrfach gezählt wurden. Die geringfügig abweichenden Meldedaten werden als Vergleichswerte zusätzlich mit aufgeführt.

Im Oktober 2015 hat die Stadtverordnetenversammlung 5 neue Ortsbezirke beschlossen. Neu sind die Bezirke Altstadt, Weidenhausen, Campusviertel, Südviertel und Waldtal. Die Umbenennung von Adressen hat Auswirkungen auf die Statistiken der betroffenen statistischen Bezirke und schränkt somit die Vergleichbarkeit der Bevölkerungsbilanzen ein.

Natürliche und räumliche Bevölkerungsbewegung in Marburg

Tabelle: „Natürliche und räumliche Bevölkerungsbewegung in Marburg“⁸

Bevölkerungsbewegung	2013	2014	2015	2016
Geburten	576	596	609	656
Sterbefälle	652	595	613	586
Natürliche Bevölkerungsbewegung	- 76	1	- 4	70
Zuzüge (Zuwanderung)	7.718	7.788	8.805	8.756
Wegzüge (Abwanderungen)	6.901	7.930	7.915	8.126
Räumliche Bevölkerungsbewegung (Wanderungsgewinn/ -verlust)	817	-142	890	630
Bevölkerungsbilanz	741	-141	886	700

Anmerkung zum Stand 31.12.2015

Die Bewohnerinnen und Bewohner des Flüchtlingscamps in Cappel sind beim Einwohnermeldeamt gemeldet und werden in der Statistik mitaufgeführt.

⁸ Datenbank des Fachdienstes Stadtbüro und Standesamt in Kooperation mit dem Fachdienst Technische Dienste, Magistrat der Universitätsstadt Marburg, Stand: jeweils 31.12., Hauptwohnsitze

Altersstrukturen und Geschlecht

Tabelle: „Die Altersstruktur in Marburg“⁹ (Hauptwohnsitze)

Alter in Jahren	Bevölkerung			Deutsche			Nichtdeutsche		
	insgesamt	männlich	weiblich	insgesamt	männlich	weiblich	insgesamt	männlich	weiblich
0 bis 5	3.497	1.802	1.695	3.102	1.590	1.512	395	212	183
6 bis 10	2.713	1.394	1.319	2.435	1.263	1.172	278	131	147
11 bis 15	2.705	1.379	1.326	2.476	1.255	1.221	229	124	105
16 bis 20	5.389	2.417	2.972	4.474	1.914	2.560	915	503	412
21 bis 25	10.387	4.587	5.800	8.618	3.729	4.889	1.769	858	911
26 bis 30	7.944	4.107	3.837	6.570	3.379	3.192	1.374	728	646
31 bis 35	5.068	2.639	2.429	4.235	2.214	2.021	833	425	408
36 bis 40	3.968	2.040	1.928	3.347	1.722	1.625	621	318	303
41 bis 45	3.655	1.830	1.825	3.123	1.564	1.559	532	266	266
46 bis 50	4.414	2.157	2.257	4.023	1.960	2.063	391	197	194
51 bis 55	4.882	2.398	2.484	4.548	2.223	2.325	334	175	159
56 bis 60	4.307	2.077	2.230	4.015	1.948	2.067	292	129	163
61 bis 65	3.668	1.723	1.945	3.446	1.636	1.810	222	87	135
66 bis 70	3.041	1.454	1.587	2.875	1.370	1.505	166	84	82
71 bis 75	2.436	1.070	1.366	2.338	1.028	1.310	98	42	56
76 bis 80	2.768	1.183	1.585	2.688	1.144	1.544	80	39	41
81 bis 85	1.536	579	957	1.490	556	934	46	23	23
86 bis 90	979	325	654	959	315	644	20	10	10
91 u. älter	521	114	407	511	110	401	10	4	6
Insgesamt	73.878	35.275	38.603	65.273	30.920	34.353	8.605	4.355	4.250

⁹ interne Datenbank des Fachdienstes 34/36 „Stadtbüro und Standesamt“, in Kooperation mit dem Fachdienst 11 „Technische Dienste“, Magistrat der Universitätsstadt Marburg, Stichtag: 31.12.2016, Darstellung: Sozialplanung der Universitätsstadt Marburg

Tabelle: „Die Altersstruktur in Marburg“¹⁰ (Hauptwohnsitze und Nebenwohnsitze)

Alter in Jahren	Bevölkerung			Deutsche			Nichtdeutsche		
	insgesamt	männlich	weiblich	insgesamt	männlich	weiblich	insgesamt	männlich	weiblich
0 bis 5	3.509	1.809	1.700	3.114	1.597	1.517	395	212	183
6 bis 10	2.724	1.402	1.322	2.446	1.271	1.175	278	131	147
11 bis 15	2.745	1.395	1.350	2.515	1.270	1.245	230	125	105
16 bis 20	5.803	2.564	3.239	4.878	2.057	2.821	925	507	418
21 bis 25	11.505	5.029	6.476	9.713	4.164	5.549	1.792	865	927
26 bis 30	8.712	4.459	4.253	7.307	3.721	3.586	1.405	738	667
31 bis 35	5.689	2.927	2.762	4.843	2.497	2.346	846	430	416
36 bis 40	4.428	2.292	2.136	3.791	1.968	1.823	637	324	313
41 bis 45	3.925	1.977	1.948	3.384	1.706	1.678	541	271	270
46 bis 50	4.643	2.298	2.345	4.243	2.098	2.145	400	200	200
51 bis 55	5.069	2.506	2.563	4.731	2.328	2.403	338	178	160
56 bis 60	4.434	2.154	2.280	4.137	2.022	2.115	297	132	165
61 bis 65	3.745	1.770	1.975	3.521	1.681	1.840	224	89	135
66 bis 70	3.082	1.481	1.601	2.915	1.396	1.519	167	85	82
71 bis 75	2.470	1.089	1.381	2.372	1.047	1.325	98	42	56
76 bis 80	2.798	1.200	1.598	2.716	1.160	1.556	82	40	42
81 bis 85	1.553	588	965	1.507	565	942	46	23	23
86 bis 90	986	327	659	966	317	649	20	10	10
91 u. älter	530	117	413	520	113	407	10	4	6
Insgesamt	78.350	37.384	40.966	69.619	32.978	36.641	8.731	4.406	4.325

¹⁰ interne Datenbank des Fachdienstes 34/36 „Stadtbüro und Standesamt“, in Kooperation mit dem Fachdienst 11 „Technische Dienste“, Magistrat der Universitätsstadt Marburg, Stichtag: 31.12.2016
Darstellung: Sozialplanung der Universitätsstadt Marburg

Alterspyramide

Alterspyramide

Magistrat der Stadt Marburg
Geburtsjahrgänge 1908 bis 1963 (Stichtag: 31.12.2016)

erstellt am: 02.01.2017

■ männlich
■ männlich (nicht deutsch)
■ weiblich
■ weiblich (nicht deutsch)
Anzahl Dt. (Anzahl Ausl.)

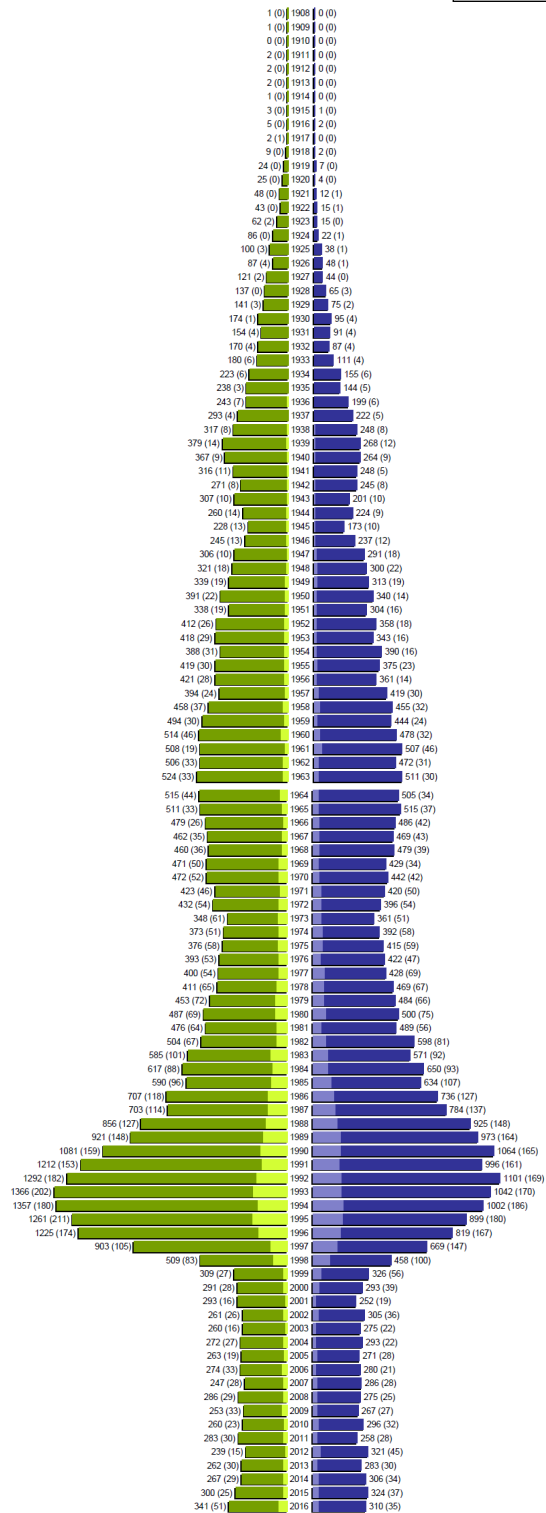

Alterspyramide

Magistrat der Stadt Marburg
Geburtsjahrgänge 1908 bis 2016 (Stichtag: 31.12.2016)

Summe Deutsche weiblich / männlich (gesamt): 36690 / 33053 (69743)
Summe Ausländer weiblich / männlich (gesamt): 4320 / 4413 (8733)
Einwohner gesamt weiblich / männlich (gesamt): 41010 / 37466 (78476)

Haushaltsstruktur

Tabelle: „Haushalte in der Marburger Kernstadt“¹¹

Haushalte	keine Kinder	1 Kind	2 Kinder	3 Kinder	4 Kinder	5 und mehr Kinder	gesamt
Haushalte (HH) gesamt	31.304	1.841	1.146	305	74	19	34.689
davon HH ausl. Familien	4.397	219	144	59	19	9	4.847
davon HH Alleinstehender	26.824	838	286	57	15	6	28.026
davon HH unter 21jähriger	3.028	8	1	0	0	0	3.037

Tabelle: „Haushalte in den Außenstadtteilen von Marburg“¹²

Haushalte	keine Kinder	1 Kind	2 Kinder	3 Kinder	4 Kinder	5 und mehr Kinder	gesamt
Haushalte (HH) gesamt	15.451	1.368	1.009	230	47	15	18.120
davon HH ausl. Familien	1.349	88	49	13	10	7	1.516
davon HH Alleinstehender	11.205	485	167	25	7	7	11.896
davon HH unter 21jähriger	1.408	8	0	0	0	0	1.416

¹¹ Auswertung der Datenbank des Fachdienstes Stadtbüro und Standesamt in Kooperation mit dem Fachdienst Technische Dienste, Magistrat der Universitätsstadt Marburg, Stand: 05.01.2017, Darstellung: Sozialplanung

¹² Auswertung der Datenbank des Fachdienstes Stadtbüro und Standesamt, in Kooperation mit dem Fachdienst Technische Dienste, Magistrat der Universitätsstadt Marburg, Stand: 05.01.2017, Darstellung: Sozialplanung

Anzahl der geringfügig Beschäftigten

Die Antwort wurde auf der Grundlage einer Sonderauswertung der Bundesagentur für Arbeit¹³ von der Sozialplanung der Stadt Marburg zusammengestellt.

Tabelle: „Geringfügig entlohnte Beschäftigte am Arbeitsort (AO) in Marburg¹⁴ - Zeitreihe¹⁵“

Stichtag	Anzahl
30. Juni 2010	9.449
30. Juni 2011	9.614
30. Juni 2012	10.062
30. Juni 2013	10.256
30. Juni 2014	10.543
30. Juni 2015	10.284
30. Juni 2016 ¹⁶	10.294

¹³ Bundesagentur für Arbeit, Statistik-Service Südwest, Sonderauswertung - Auftragsnummer 248468, Erstellungsdatum: 03.07.2017

¹⁴ Statistik der Bundesagentur für Arbeit, Geringfügig entlohnte Beschäftigte (GeB) am Arbeitsort (AO), Frankfurt, Juli 2017, Darstellung: Sozialplanung der Universitätsstadt Marburg

¹⁵ Aufgrund einer rückwirkenden Revision der Beschäftigtenstatistik im August 2014 können diese Daten von zuvor veröffentlichten Daten abweichen.

¹⁶ Aufgrund von Datenverarbeitungsfehlern sind nach den aktuell vorliegenden Erkenntnissen die endgültigen Werte des Berichtsmonates Juni 2016 leicht untererfasst.

Anzahl der Arbeitslosen (SGB II und SGB III)

Die Antwort wurde auf der Grundlage einer Sonderauswertung der Bundesagentur für Arbeit¹⁷ von der Sozialplanung der Stadt Marburg zusammengestellt.

Tabelle: „Bestand an Arbeitslosen und Arbeitslosenquoten in Marburg¹⁸Jahresdurchschnitt¹⁹“

Berichts- jahr	Insge- samt	Arbeitslosen- quote in %	davon			
			SGB III	Arbeitslosenquote in %	SGB II	Arbeitslosenquote in %
2010	2.371	6,9	652	1,9	1.719	5,0
2011	2.206	6,3	575	1,6	1.631	4,7
2012	1.970	5,5	577	1,6	1.393	3,9
2013	1.932	5,3	676	1,9	1.256	3,4
2014	1.854	5,0	651	1,8	1.203	3,3
2015	1.710	4,6	554	1,5	1.156	3,1
2016	1.754	4,7	565	1,5	1.189	3,2

¹⁷ Bundesagentur für Arbeit, Statistik-Service Südwest, Sonderauswertung - Auftragsnummer 248468, Erstellungsdatum: 03.07.2017

¹⁸ Statistik der Bundesagentur für Arbeit, Bestand an Arbeitslosen und Arbeitslosenquoten, Frankfurt, Juli 2017, Darstellung: Sozialplanung der Universitätsstadt Marburg

¹⁹ Der Neuaufbau der Arbeitslosenstatistik mit Berichtsmonat 08/2014 führt zu einer rückwirkenden Revision der Daten ab 01/2007. Die revidierten Daten können von den bisher veröffentlichten Ergebnissen abweichen.

SGB II

Tabelle: „Personen in SGB II Bedarfsgemeinschaften in Marburg“²⁰

Berichts- monat	Insge- samt	davon							
		Männer				Frauen			
		Insge- samt	davon			Insge- samt	davon		
			unter 25 Jahre	25 bis 49 Jahre	50 bis 64 Jahre		unter 25 Jahre	25 bis 49 Jahre	50 bis 64 Jahre
Okt 2012	4.910	2.497	1.008	977	512	2.413	903	1.053	455
Okt 2013	4.774	2.405	984	911	500	2.369	882	1.025	456
Okt 2014	4.734	2.416	944	961	494	2.318	847	997	467
Okt 2015	4.786	2.462	1.004	963	495	2.324	864	1.005	455
Okt 2016	5.169	2.690	1.151	1.047	492	2.479	987	1.046	446

Personen in SGB II-Bedarfsgemeinschaften nach statistischen Bezirken

Aufgrund der Systemumstellung auf das Programm „OPEN/PROSOZ“ im Februar 2013 kann keine detaillierte, räumliche Auswertung des Datenbestandes von 2006 erfolgen.

Eine detaillierte Auswertung nach den statistischen Bezirken ist nicht umsetzbar.

²⁰ Sonderauswertung des KreisJobCenters Marburg-Biedenkopf (Kommunales Job Center) in Zusammenarbeit mit der Bundesagentur für Arbeit, Statistik-Service-Südwest. Landkreis Marburg-Biedenkopf, erstellt 01/2017, Zusammenstellung und Darstellung: Sozialplanung der Universitätsstadt Marburg

Anzahl der Arbeitslosen (SGB II und SGB III)

Die Statistik wurde auf der Grundlage einer Sonderauswertung der Bundesagentur für Arbeit²¹ von der Sozialplanung der Stadt Marburg zusammengestellt.

Tabelle: „Bestand an Arbeitslosen und Arbeitslosenquoten in Marburg²² Jahresdurchschnitt²³“

Berichts- jahr	Insge- samt	Arbeitslosen- quote in %	davon			
			SGB III	Arbeitslosenquote in %	SGB II	Arbeitslosenquote in %
2010	2.371	6,9	652	1,9	1.719	5,0
2011	2.206	6,3	575	1,6	1.631	4,7
2012	1.970	5,5	577	1,6	1.393	3,9
2013	1.932	5,3	676	1,9	1.256	3,4
2014	1.854	5,0	651	1,8	1.203	3,3
2015	1.710	4,6	554	1,5	1.156	3,1
2016	1.754	4,7	565	1,5	1.189	3,2

²¹ Bundesagentur für Arbeit, Statistik-Service Südwest, Sonderauswertung - Auftragsnummer 248468, Erstellungsdatum: 03.07.2017

²² Statistik der Bundesagentur für Arbeit, Bestand an Arbeitslosen und Arbeitslosenquoten, Frankfurt, Juli 2017, Darstellung: Sozialplanung der Universitätsstadt Marburg

²³ Der Neuaufbau der Arbeitslosenstatistik mit Berichtsmonat 08/2014 führt zu einer rückwirkenden Revision der Daten ab 01/2007. Die revidierten Daten können von den bisher veröffentlichten Ergebnissen abweichen.

Leistungen nach dem SGB XII

Die Fälle bzw. Personen sind nach den unterschiedlichen Personenkreisen dargestellt. Eine leistungsberechtigte Person ist hierbei einem bestimmten Personenkreis zugeordnet, wie zum Beispiel der „Hilfe zum Lebensunterhalt“ oder der „Hilfe in besonderen Lebenslagen“, auch wenn sie zusätzlich Leistungen aus einer anderen Leistungsgruppe bezieht.

Tabelle: „SGB XII – Leistungen 2016“²⁴

Personenkreisbezeichnung	Fälle	Personen
Laufende Hilfe zum Lebensunterhalt (HLU)	188	197
Laufende Hilfe in besonderen Lebenslagen (HBL)	187	212
einmaliger Leistungsbezug	7	5
Hochschule/Hilfsmittel	30	30
Grundsicherung im Alter über 65 Jahre	584	673
Grundsicherung bei Erwerbsunfähigkeit unter 65 Jahre	577	580
Grundsicherung Werkstatt für behinderte Menschen	155	154
Gesamt:	1.728	1.851

Leistungen nach dem Asylbewerberleistungsgesetz

Tabelle: „AsylbLG – 2016“²⁵

Personenkreisbezeichnung	Fälle	Personen
§§ 3-7 AsylbLG	297	461
§§ 2 AsylbLG	122	192
Gesamt:	419	653

²⁴ Datenbank SGB XII des Fachbereiches Arbeit, Soziales und Wohnen, Fachdienst Soziale Leistungen, Magistrat der Universitätsstadt Marburg, Stand: 31.12.2016

²⁵ Datenbank AsylbLG des Fachbereiches Arbeit, Soziales und Wohnen, Fachdienst Soziale Leistungen, Magistrat der Universitätsstadt Marburg, Stand: 31.12.2016

Tabelle: „SGB XII – Leistungen und AsylbLG 2016“²⁶

Personenkreisbezeichnung	Fälle	Personen
Laufende Hilfe zum Lebensunterhalt (HLU)	188	197
Laufende Hilfe in besonderen Lebenslagen (HBL)	187	212
einmaliger Leistungsbezug	7	5
Hochschule/Hilfsmittel	30	30
Grundsicherung im Alter über 65 Jahre	584	673
Grundsicherung bei Erwerbsunfähigkeit unter 65 Jahre	577	580
Grundsicherung Werkstatt für behinderte Menschen	155	154
§§ 3-7 AsylbLG	297	461
§§ 2 AsylbLG	122	192
Gesamt:	2.147	2.504

²⁶ Datenbank SGB XII und AsylbLG des Fachbereiches Arbeit, Soziales und Wohnen, Fachdienst Soziale Leistungen, Magistrat der Universitätsstadt Marburg, Stand: 31.12.2016

Tabelle: „Aufteilung der SGB XII und AsylbLG - Fälle 2016 nach statistischen Bezirken“²⁷

Gliederungszahl	Statistischer Bezirk	Laufende Hilfe zum Lebensunterhalt (HLU)	Laufende Hilfe in besonderen Lebenslagen	Asylbewerber-Leistungsgesetz	Grundsicherung	einmaliger Leistungsbezug	Gesamt
211	Altstadt	14	10	7	55	-	86
212	Weidenhausen	.	8	.	24	-	37
213	Campusviertel	.	.	12	25	-	44
214	Südviertel	8	15	8	68	-	99
221	Grassenberg	.	9	.	8	-	21
222	Ockershausen	8	13	.	69	-	94
223	Stadtwald	.	.	26	42	-	83
231	Nordviertel	10	13	68	37	-	128
232	Waldtal	.	.	16	78	-	107
233	Ortenberg	11	8	6	50	-	75
234	Lahnberge	-	-
241	Südbahnhof	.	.	.	12	-	22
242	Hansenhaus	12	5	32	110	-	159
243	Oberer Richtsberg	33	27	33	298	-	391
244	Unterer Richtsberg	8	9	19	124	-	160
311	Wehrda	11	16	12	123	-	162
321	Marbach	.	13	.	25	-	49
322	Michelbach	.	.	14	8	-	29
323	Wehrshausen	-	.	-	.	-	.
324	Dagobertshausen	-	.	.	-	-	.
325	Elnhausen	.	-	.	16	-	19
326	Dilschhausen	.	.	-	.	-	.
331	Cyriaxweimar	-	.	.	.	-	.
332	Haddamshausen	-	.	-	.	-	6
333	Hermershausen	.	-	-	-	-	.
341	Ginseldorf	-	.	.	.	-	.
342	Bauerbach	-	.	-	.	-	.
343	Schröck	7	.	38	.	-	54
344	Moischt	.	.	.	10	-	14
351	Cappel	15	20	49	94	-	178
352	Ronhausen	-	.	-	-	-	.
353	Bortshausen	-	.	-	-	-	.
354	Gisselberg	-	8
6	Bestattungen	5	9	15	6	.	41
7	Kostenerstattung	.	.	38	9	-	47
	Summe	188	217	419	1.316	7	2.147

Zeichenerklärung:

- nicht vorhanden
- . Zahlenwert ist so gering, dass Rückschlüsse auf Personen möglich sein könnten. Der Wert wird daher nicht aufgeführt.

²⁷ Datenbank SGB XII und AsylbLG des FB 4, Stand: 31.12.2016

Tabelle: „Personen im SGB XII und AsylbLG 2016, Darstellung nach statistischen Bezirken“²⁸

Statistischer Bezirk	Laufende Hilfe zum Lebensunterhalt (HLU)	Laufende Hilfe in besonderen Lebenslagen (HBL)	Asylbewerberleistungsgesetz	Grundsicherung	einmaliger Leistungsbezug	Gesamtanzahl der Personen im Leistungsbezug	Bevölkerungszahlen (Haupt- und/oder Nebenwohnsitz)	Anteil der Bevölkerung im SGB XII und AsylbLG (in %)
Altstadt	14	10	7	53	-	84	4.323	1,94
Bauerbach	-	.	-	.	-	7	1.449	0,48
Bortshausen	-	.	-	-	-	.	249	0,80
Campusviertel	.	.	16	25	-	49	2.517	1,95
Cappel	15	22	52	98	-	187	7.431	2,52
Cyriaxweimar	-	.	6	.	-	10	579	1,73
Dagobertshausen	-	.	.	-	-	6	391	1,53
Dilschhausen	.	.	-	.	-	5	177	2,82
Einhausen	.	-	.	16	-	23	1.119	2,06
Ginseldorf	-	.	.	.	-	.	796	0,50
Gisselberg	-	9	943	0,95
Grassenberg	.	9	.	8	-	22	2.928	0,75
Haddamshausen	-	.	-	.	-	7	514	1,36
Hansenhaus	13	5	57	116	-	191	5.369	3,56
Hermershausen	.	-	-	-	-	.	395	0,25
Lahnberge	-	-	.	.	-	3	11	27,27
Marbach	.	.	16	25	-	59	3.493	1,69
Michelbach	.	.	33	8	-	49	2.042	2,40
Moischt	.	.	.	11	-	19	1.206	1,58
Nordviertel	10	15	86	39	-	150	4.663	3,22
Oberer Richtsberg	35	31	58	335	-	459	5.938	7,73
Ockershausen	8	14	6	69	-	97	4.731	2,05
Ortenberg	14	8	11	49	-	82	2.989	2,74
Ronhausen	-	.	-	-	-	.	213	0,47
Schröck	.	.	64	.	-	80	1.878	4,26
Stadtwald	.	.	39	46	-	103	1.475	6,98
Südbahnhof	.	.	.	12	-	24	1.137	2,11
Südviertel	8	22	17	66	-	113	7.743	1,46
Unterer Richtsberg	8	9	32	144	-	193	2.268	8,51
Waldtal	9	.	31	92	-	136	1.414	9,62
Wehrda	11	17	18	129	-	175	6.083	2,88
Wehrshausen	-	.	-	.	-	.	710	0,42
Weidenhausen	.	9	.	24	-	38	1.538	2,47
Bestattungen	.	9	20	.	.	46		
Kostenerstattung	-	-	58	9	-	67		
Gesamt	197	242	653	1.407	5	2.504	78.712²⁹	3,18

²⁸ Datenbank SGB XII und AsylbLG des FB 4, Stand: 31.12.2016

²⁹ Rechnerische Summe, liegt aufgrund von Mehrfachzählungen (HW+NW) über Meldedaten: 78.477

Anzahl der Stadtpassinhaber/innen

Tabelle: „Stadtpassinhaber/innen und ausgestellte Stadtpässe 2010-2016“³⁰

Jahr	Personen	Stadtpässe
2010	3.633	5.817
2011	3.735	6.070
2012	3.601	5.927
2013	3.677	5.973
2014	4.098	6.919
2015	4.883	7.987
2016	5.654	9.671

Der Stadtpass gilt ein halbes Jahr.

³⁰ Datenquelle: Datenbank des Fachbereiches Arbeit, Soziales und Wohnen, Fachdienst Soziale Leistungen, Stand ist jeweils der 31.12, Zusammenstellung und Darstellung: Sozialplanung der Universitätsstadt Marburg

Menschen mit Behinderungen

3. Kapitel aus dem Teilhabebericht 2015 der Universitätsstadt Marburg

Quelle: Magistrat der Universitätsstadt Marburg (Hrsg.) (2015): Teilhabebericht zu den Lebenslagen von Menschen mit Behinderungen in der Universitätsstadt Marburg – 2015. Fachbereich Arbeit, Soziales und Wohnen. Fachdienst Soziale Leistungen. Sozialplanung. Marburg

3. Die Strukturen in der Universitätsstadt Marburg

3.1 Die Bevölkerungsstruktur

Im Rahmen des vorliegenden Berichtes wurde auf unterschiedliche Datenquellen zurückgegriffen, um ein möglichst realistisches Bild von der Bevölkerungsstruktur in Marburg zu erhalten. Für das folgende Kapitel sind Sonderauswertungen über das Einwohnermeldeamt, das Hessische Amt für Versorgung und Soziales³¹ und das Hessische Statistische Landesamt durchgeführt worden. Die Quelle ist bei den entsprechenden Angaben und Statistiken jeweils mitaufgeführt.

3.1.1 Die Marburger Bevölkerung

Die Marburger Bevölkerung wird statistisch im Einwohnermeldeamt erfasst. Die melderechtliche Erfassung im Stadtbüro (Einwohnermeldeamt und Standesamt) umfasst unter anderem Geburten, Sterbefälle, Zuzüge, Fortzüge sowie den Wohnungsstatus, gemeint ist Haupt- und/oder Nebenwohnsitz. Das Hessische Statistische Landesamt bezieht die Einwohnerzahlen aller hessischen Kommunen von den Einwohnermeldeämtern für vergleichende Veröffentlichungen, wobei die Statistischen Landesämter generell nur die Hauptwohnsitze und nicht die Nebenwohnsitze berücksichtigen.

Um den gesamten Bevölkerungsbestand in Marburg benennen zu können, wurden die Einwohnermeldeamtsdaten für die Gesamtbevölkerung mit Haupt- (HW) und/oder Nebenwohnsitz (NW) ausgewertet. Zu dem Stichtag der Auswertung am 31.12.2014 lebten demnach insgesamt 78.323 Menschen in Marburg. 72.453 Einwohnerinnen und Einwohner waren mit einem Hauptwohnsitz im Stadtgebiet gemeldet, wobei der Anteil der weiblichen Bevölkerung, wie bei der Gesamtbevölkerung, bei 52,8 % lag.

³¹ Sonderauswertungen des Hessischen Amtes für Versorgung und Soziales Wiesbaden und Gießen

Tabelle: Bevölkerungsbestand und Menschen mit Behinderung in Marburg³², Hauptwohnsitz

Alter in Jahren	Bevölkerung			Menschen mit Behinderungen		
	insgesamt	männlich	weiblich	insgesamt	männlich	weiblich
unter 3	1.704	897	807	9	4	5
3 bis 5	1.572	789	783	18	8	10
6 bis 14	4.714	2.402	2.312	80	52	28
15 bis 17	1.802	924	878	44	26	18
18 bis 24	12.339	5.262	7.077	242	131	111
25 bis 29	8.478	4.170	4.308	285	157	128
30 bis 39	9.139	4.696	4.443	641	334	307
40 bis 49	8.354	4.127	4.227	1.179	593	586
50 bis 64	12.751	6.125	6.626	3.774	1.840	1.934
65 bis 74	5.598	2.576	3.022	2.592	1.292	1.300
75 und älter	6.002	2.282	3.720	4.010	1.678	2.332
ohne Angabe	-	-	-	8	3	5
Insgesamt	72.453	34.250	38.203	12.882	6.118	6.764

Die vorangegangene Tabelle gibt einen Überblick zu der Geschlechterverteilung und Altersstruktur der 72.453 Personen, die zum Stichtag 31.12.2014 mit einem Hauptwohnsitz in Marburg gemeldet waren. Diese statistischen Angaben wurden in der Übersicht gemeinsam mit den Ergebnissen einer Sonderauswertung des Hessischen Amtes für Versorgung und Soziales (HAVS) dargestellt.

Das HAVS hat diejenigen Marburgerinnen und Marburger mit einem Hauptwohnsitz ermittelt, bei denen eine Behinderung unterschiedlichen Grades amtlich festgestellt worden ist. Zu diesem statistisch erfassten Personenkreis zählten insgesamt 12.882 Menschen mit einer leichten und schweren Behinderung, von denen 52,5 % weiblich sind. Eine detaillierte Behinderten- und Schwerbehindertenstatistik wird im Abschnitt 3.1.2 dargestellt.

Die Altersverteilung

Die statistischen Angaben zur Marburger Gesamtbevölkerung und der beim Versorgungsamt registrierten Menschen mit Behinderungen bieten als grafische Darstellung einen Einblick in die Altersstrukturen. Die Grafik zeigt, dass 80,5 % aller Menschen mit einer Behinderung über 50 Jahre alt sind und Behinderungen meist nicht von Geburt an bestehen, sondern im Laufe des Lebens durch beispielsweise Krankheit verursacht werden. 31,1 % der Menschen mit Behinderungen sind 75 und älter.

³² Bevölkerungsbestand: interne Datenbank des Fachdienstes Stadtbüro und Standesamt, in Kooperation mit dem Fachdienst Technische Dienste, Magistrat der Universitätsstadt Marburg, Stichtag: 31.12.2014 und Sonderauswertung „Menschen mit Behinderung in Marburg“ des Hessischen Amtes für Versorgung und Soziales Wiesbaden vom 27.01.2015, Stichtag: 31.12.2014

Grafik: „Altersverteilung der Gesamtbevölkerung und der Menschen mit Behinderungen“³³
 (Angaben in Prozent %)

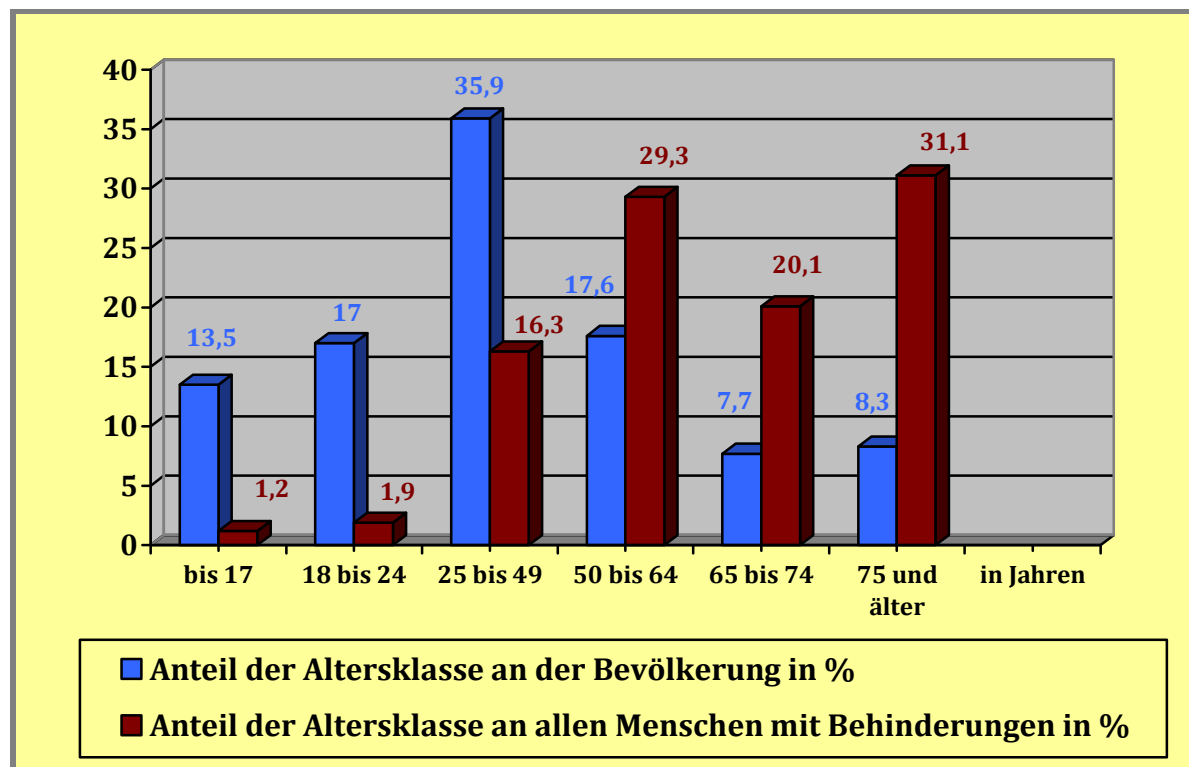

Zur Präzisierung der Angaben zur Altersstruktur wurden über das Hessische Amt für Versorgung und Soziales Wiesbaden in einem zweiten Schritt ausschließlich Daten zu denjenigen ausgewertet, die am 31.12.2014 im erwerbsfähigen Alter waren. Es wurde zwischen dem Grad der Behinderung von *größer und gleich 30* und enger eingegrenzt von *größer und gleich 50* unterschieden.

Auch bei dieser Auswertung ist ein eindeutiger Anstieg der Anzahl der Menschen mit Behinderungen mit zunehmendem Alter erkennbar. Von allen Marburger Bürgerinnen und Bürgern zwischen 50 und 64 Jahren hatten zum angegebenen Stichtag 26 % eine Behinderung mit einem GdB ≥ 30 . Bei einem Grad der Behinderung von ≥ 50 lag die Behindertenquote in dieser Altersgruppe bei 18,1 %. Im Vergleich hierzu war der Anteil bei den 15 bis 17- Jährigen bei 2,3 % bzw. enger gefasst bei 1,9 %.

³³ interne Datenbank des Fachdienstes Stadtbüro und Standesamt, in Kooperation mit dem Fachdienst Technische Dienste, Magistrat der Universitätsstadt Marburg, Stichtag: 31.12.2014 und Sonderauswertung des Hessischen Amtes für Versorgung und Soziales Wiesbaden vom 27.01.2015, Stichtag: 31.12.2014 (Darstellung: Sozialplanung der Universitätsstadt Marburg)

Tabelle: Menschen mit Behinderungen im erwerbsfähigen Alter in Marburg nach Altersklassen und in Relation zur Gesamtbevölkerung³⁴

Alter in Jahren	BürgerInnen mit Behinderung (GdB \geq 30) insgesamt		BürgerInnen mit Behinderung (GdB \geq 50) insgesamt	
	absolut	Behindertenquote	absolut	Behindertenquote
15 bis 17	42	2,3 %	35	1,9 %
18 bis 24	235	1,9 %	203	1,7 %
25 bis 29	266	3,1 %	209	2,5 %
30 bis 39	586	6,4 %	463	5,1 %
40 bis 49	1.030	12,3 %	714	8,6 %
50 bis 64	3.302	26 %	2.312	18,1 %
Insgesamt	5.461	7,5 %	3.936	5,4 %

3.1.2 Die Behindertenstruktur- und Schwerbehindertenstatistik

Nach dem Schwerbehindertenrecht (Sozialgesetzbuch Neuntes Buch, SGB IX, 2. Teil) kann bei einem Grad der Behinderung von 50 und bei einer Gleichstellung mit schwerbehinderten Menschen (GdB mindestens 30) bei den Versorgungsämtern ein Schwerbehindertenausweis beantragt werden.

Bei den Angaben der Schwerbehindertenstatistik handelt es sich um einen statistisch erfassten Personenkreis, der einen amtlich gültigen Schwerbehindertenausweis hat. Menschen, die eine Schwerbehinderteneigenschaft nicht offiziell feststellen lassen, werden beim Versorgungsamt statistisch nicht erfasst. Beispielsweise haben oftmals Menschen mit psychischer Behinderung oder einer Suchtproblematik kein Interesse an einer versorgungsamtlichen Feststellung ihrer Beeinträchtigung, da dies zu einer Stigmatisierung führen kann. Die Aussagefähigkeit der Schwerbehindertenstatistik hat somit ihre Grenzen, da nicht alle Menschen mit Behinderung einen Antrag auf Anerkennung des Schwerbehindertenstatus beim Versorgungsamt stellen. Wenn die Angst vor einer gesellschaftlichen Diskriminierung die zu erwartenden Vorteile überwiegt, wird meist auf eine Antragstellung verzichtet.

Vor einer Darstellung der Marburger Schwerbehindertenstatistik erfolgt zunächst ein Blick auf bundes- und landesweite Statistiken und auf Vergleichsdaten, die sich auf den Landkreis Marburg-Biedenkopf beziehen.

Deutschlandweit waren Ende 2013 rund 7,5 Mio. Menschen amtlich anerkannt schwerbehindert, was einem Bevölkerungsanteil von **rund 9,3 %** entspricht. *In 85 % dieser Schwerbehindertenfälle handelte es sich um eine durch Krankheit verursachte Behinderung.* Bei einem Viertel der Betroffenen war ein Grad der Behinderung (GdB) von 100 festgestellt worden³⁵.

³⁴ Sonderauswertung des Hessischen Amtes für Versorgung und Soziales Wiesbaden vom 27.01.2015, Stichtag: 31.12.2014

³⁵ Statistisches Bundesamt (Destatis) (2014): Statistik der schwerbehinderten Menschen 2013. Kurzbericht. 12/2014. Statistisches Bundesamt Wiesbaden, S. 5

Nach Angaben des Statistischen Bundesamtes ist die Zahl der Menschen mit Schwerbehinderungen in den letzten Jahren deutschlandweit leicht angestiegen³⁶. Insgesamt sind 51 % der bei den Versorgungsämtern als schwerbehindert Gemeldeten männlich. Drei Viertel aller Menschen mit einer Schwerbehinderung und einem gültigen Ausweis waren älter als 55 Jahre, wobei hier der Anteil der Männer deutlich über dem der Frauen liegt. Eine Ursache hierfür ist eine höhere Erwerbstätigkeit von Männern, da diese bei einer amtlich anerkannten Schwerbehinderung im Alter Vorteile, wie beispielsweise die Frühberentung, in Anspruch nehmen können³⁷.

In **Hessen** lebten Ende 2013 **rund 10 %** der Menschen mit einer statistisch erfassten Schwerbehinderung³⁸ (608.624 Personen), was auch dem prozentualen Anteil schwerbehinderter Menschen im **Landkreis Marburg-Biedenkopf** entspricht (Ende 2013: 24.450, Ende 2014: 24.608 Menschen). Der Anteil der Frauen mit einer Schwerbehinderung im Landkreis Marburg-Biedenkopf betrug konstant rund 47 %.³⁹

Die Zahl der Menschen mit einer Schwerbehinderung in Hessen verringerte sich 2014 erstmalig seit dem Jahr 2008. Zum Jahresende hatten hessenweit 608.100 Menschen einen amtlichen Schwerbehindertenausweis. Die Hälfte von ihnen war älter als 65 Jahre. Mit knapp 24 % gehörte eine Funktionseinschränkung der Organe zu der häufigsten Behinderungsart. Der Frauenanteil stieg hessenweit weiter an und lag zum Jahresende bei 48,5 %. Im Jahr 2005 waren es noch 46 % gewesen. Neben den Personen, die sich amtlich registrieren lassen, gibt es nach Angaben des Landesversorgungsamtes zusätzlich rund 130.100 Menschen, die keinen Schwerbehindertenausweis beantragen, obwohl sie die Voraussetzungen erfüllen⁴⁰.

Die Marburger Schwerbehindertenstatistik

Für einen Einblick in die Marburger Schwerbehindertenstatistik wurden detaillierte Sonderauswertungen beim Hessischen Statistischen Landesamt (HSL) und dem Hessischen Amt für Versorgung und Soziales (HAVS) in Auftrag gegeben.

Zum Stichtag 31.12.2014 waren nach Angaben des Hessischen Statistischen Landesamtes (HSL) insgesamt 7.313 Bürgerinnen und Bürger mit Schwerbehinderungen im Stadtgebiet Marburg registriert, was einem Anteil von **10,1 %** entspricht⁴¹.

³⁶ Statistisches Bundesamt (Destatis) (2015): <http://www.destatis.de/DE/ZahlenFakten>
[Stand: 30.04.2015]

³⁷ Statistisches Bundesamt (Destatis) (2014): Statistik der schwerbehinderten Menschen 2013. Kurzbericht. 12/2014. Statistisches Bundesamt Wiesbaden, S. 5

³⁸ Hessisches Statistisches Landesamt (2014): Statistische Berichte. Die schwerbehinderten Menschen in Hessen Ende 2013. Mai 2014. Hessisches Statistisches Landesamt. Wiesbaden S. 7f und in der Ausgabe HSL (2015): S. 10f

³⁹ ebenda S. 3f und S.11f

⁴⁰ Hessisches Statistisches Landesamt (2015): Pressemitteilung 85/2015: Schwerbehinderte Menschen in Hessen 2014

⁴¹ Hessisches Statistisches Landesamt (2015): Sonderauswertung für die Universitätsstadt Marburg. Wiesbaden, Stichtag: 31.12.2014

Zu dem beim HSL statistisch erfassten Personenkreis gehören Menschen mit Schwerbehinderungen, welche am angegebenen Stichtag einen gültigen amtlichen Schwerbehindertenausweis hatten und deren Wohnsitz zu diesem Zeitpunkt in Marburg war.

Nach Angaben des Hessischen Amtes für Versorgung und Soziales lebten zum Stichtag der Sonderauswertung Ende Januar 2015 insgesamt 12.940 Menschen in der Universitätsstadt Marburg, bei denen eine Behinderung festgestellt worden ist. Davon hatten 9.035 Menschen eine schwere Behinderung, so dass der Anteil der Schwerbehinderten zu diesem Zeitpunkt demnach bei **rund 12,5 %** lag.

Tabelle: „Menschen mit Schwerbehinderung in Marburg nach dem Grad der Behinderung“⁴²

Grad der Behinderung	Anzahl der Menschen mit Schwerbehinderungen
Grad der Behinderung 50	2.676
Grad der Behinderung 60	1.199
Grad der Behinderung 70	911
Grad der Behinderung 80	1.069
Grad der Behinderung 90	397
Grad der Behinderung 100	2.783
Insgesamt	9.035

- Der Anteil der Menschen mit Schwerbehinderungen in Marburg lag nach Angaben des Hessischen Statistischen Landesamtes und der Statistik des Hessischen Amtes für Versorgung Ende 2014/Anfang 2015 zwischen 10,1 und 12,5 %.

Die Behindertenstrukturstatistik

Für einen besseren Überblick über den Personenkreis, bei dem eine Behinderung amtlich festgestellt worden ist, wurden neben der Schwerbehindertenstatistik vom Hessischen Amt für Versorgung und Soziales auch noch zusätzliche Angaben ausgewertet.

In Ergänzung zu der vorangegangenen Tabelle zu den Menschen mit einer schweren Behinderung in Marburg wird im Folgenden auch die Anzahl der Menschen mit einer leichten Behinderung angegeben.

Zum Stichtag der Auswertung am 29.01.2015 hatten demnach insgesamt 12.940 Menschen in Marburg eine offiziell registrierte Behinderung, wobei keine Aussage zu den nichtregistrierten Personen getroffen werden kann.

⁴² Die Sonderauswertung zum Stichtag 29.01.2015 wurde vom Hessischen Amt für Versorgung und Soziales zur Verfügung gestellt.

Tabelle: „Menschen mit Behinderungen in Marburg“⁴³

Anzahl der Menschen mit leichter Behinderung	
Grad der Behinderung 20	1.042
Grad der Behinderung 30	2.157
Grad der Behinderung 40	706
→ Insgesamt	3.905
Anzahl der Menschen mit schwerer Behinderung	
Grad der Behinderung 50 bis 100	9.035
Menschen mit Behinderungen insgesamt	12.940
Aufteilung nach Geschlecht	
männlich	6.139
weiblich	6.801
Aufteilung nach Staatsangehörigkeit	
Deutsche	12.243
Ausländer	697
Vergünstigungs-Merkzeichen in Bezug auf den Schwerbehindertenausweis	
G - erhebliche Gehbehinderung	4.234
B - Begleitperson notwendig bei der Benutzung öffentlicher Verkehrsmittel	2.717
aG - außergewöhnliche Gehbehinderung, zum Beispiel Rollstuhlfahrer	1.040
H - Hilflosigkeit	1.538
BI - Blind	397
GI - Gehörlos	45

3.1.3 Einschränkungsarten

Das Hessische Statistische Landesamt hat im Auftrag der Universitätsstadt Marburg eine Sonderauswertung zu den Einschränkungsarten durchgeführt. Zu dem beim HSL statistisch erfassten Personenkreis gehören schwerbehinderte Menschen, die am angegebenen Stichtag einen gültigen amtlichen Schwerbehindertenausweis hatten und deren Hauptwohnsitz zu diesem Zeitpunkt in der Universitätsstadt Marburg war (Stichtag: 31.12.2014). Menschen mit Behinderungen, welche auf die versorgungsamtliche Feststellung ihrer Schwerbehinderteneigenschaften verzichten beziehungsweise bei denen der Grad der Behinderung weniger als 50 ausmacht, werden vom HSL nicht statistisch erfasst.

⁴³ Die Sonderauswertung zum Stichtag 29.01.2015 wurde vom Hessischen Amt für Versorgung und Soziales zur Verfügung gestellt.

In der Statistik des Hessischen Statistischen Landesamtes waren am 31.12.2014 insgesamt 7.313 Marburger Bürgerinnen und Bürger mit Behinderungen nach der Art der schwersten Behinderung registriert. Eine Beeinträchtigung des Organsystems bzw. der Funktion von inneren Organen wurde am häufigsten registriert.

Tabelle: „Menschen mit Behinderungen in Marburg nach der Art der Behinderung“⁴⁴

Art der schwersten Behinderung	Anzahl der Betroffenen
Beeinträchtigung der Funktion von inneren Organen bzw. Organsystemen	1.751
- davon unter anderem	
• von Herz-Kreislauf	144
• der Verdauungsorgane	153
• der Geschlechtsorgane	293
Beeinträchtigung des Bewegungsapparates/der Gliedmaßen	1.457
- davon unter anderem	
• Verlust oder Teilverlust von Gliedmaßen	105
• Funktionseinschränkungen von Gliedmaßen	555
• Funktionseinschränkung der Wirbelsäule und des Rumpfes	797
Querschnittslähmungen, zerebrale Störungen, geistig-seelische Behinderungen, Suchtkrankheiten	1.411
- davon unter anderem	
• Querschnittslähmung und hirnorganische Anfälle	165
• hirnorganisches Psychosyndrom, symptomatische Psychosen	368
• körperlich nicht begründbare (endogene) Psychosen	285
• Störungen der geistigen Entwicklung (z.B. Lernbehinderung)	179
• Neurosen, Persönlichkeits- und Verhaltensstörungen	362
• Suchtkrankheiten	52
Blindheit und Sehbehinderung	637
Sprach- oder Sprechstörungen, Taubheit, Schwerhörigkeit, Gleichgewichtsstörungen	191
- davon unter anderem	
• Schwerhörigkeit, auch kombiniert mit Gleichgewichtsstörungen	158
sonstige Behinderungen und andere Beeinträchtigungen	1.866
Insgesamt	7.313

⁴⁴ Hessisches Statistisches Landesamt (2015): Art der Behinderungen, eine Sonderauswertung für die Universitätsstadt Marburg. Wiesbaden, Stichtag: 31.12.2014